

La Ciudad

San Pedro Sula es una ciudad del Valle de Sula de la República de Honduras; capital administrativa del departamento de Cortés y la segunda ciudad con la población más grande detrás de las ciudades gemelas de Tegucigalpa y Comayagüela. Entre otras muestras de su importancia, la ciudad es sede de las empresas industriales más importantes del país, por lo que también es conocida como la capital industrial del país. Actualmente San Pedro Sula contribuye en un 40% al PIB del país, y un 60% al de la Zona Metropolitana del Valle de Sula. Tiene un 25% con características urbanas y un 75% con características rurales. Actualmente San Pedro Sula cuenta con más de 1,000,000 de habitantes, con un 52% de mujeres, y un 47% de hombres. Siendo en su mayoría mujeres, según la pirámide poblacional. A continuación presentamos una gráfica con datos del 2016 sobre la proyección actual de la población en área rural y área urbana en San Pedro Sula.

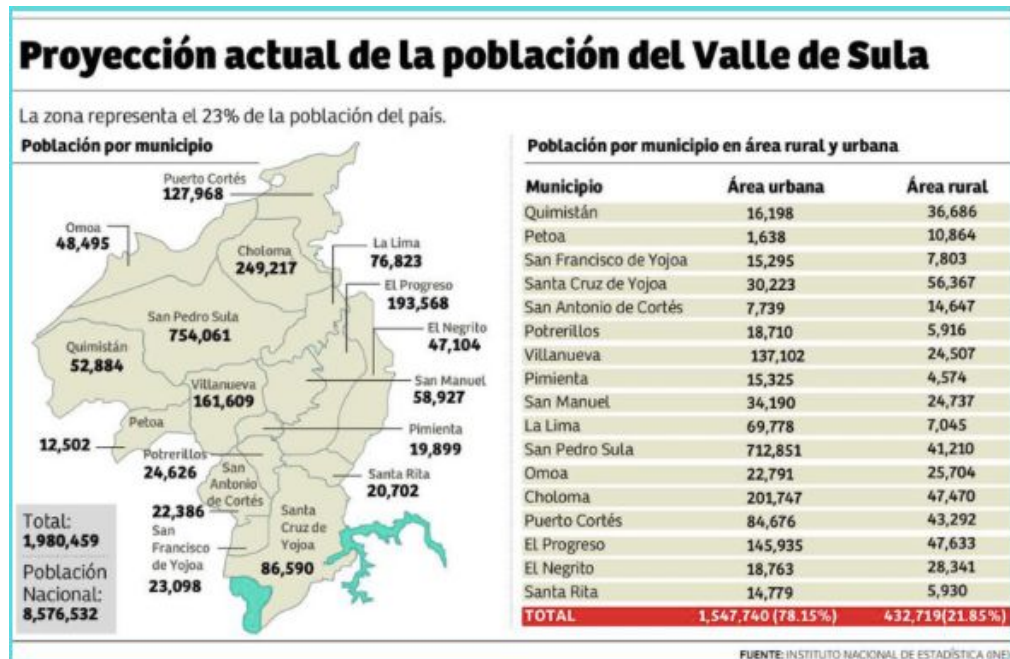

Los sectores industrial, comercio, telecomunicaciones, hoteles, call centers y principalmente los servicios lideran la lista de empleadores masivos formales en la ciudad.

Desempleo

El departamento de Cortés tiene una población de más de 2 millones de habitantes, una PET (Población en edad de Trabajar) de más de 1 millón, y una PEA (población económicamente activa de más de 900,000 habitantes). Junto con el Distrito Central (11.7%), San Pedro Sula tiene la mayor tasa de desempleo, con un 7.9%. A nivel nacional, según el INE es de 300,000, de los que 9,500 no tiene ningún nivel académico. Más de 100,000 son egresados de educación primaria, aproximadamente 130,000 de educación secundaria y al menos 40,000 son profesionales universitarios. Sin embargo, aquí no estamos incluyendo, o mejor dicho el INE no incluye los datos de la gente que acude a la migración por falta de empleo y oportunidades laborales. Realmente no existen las suficientes oportunidades para los sampedranos, o la población hondureña en su totalidad. Las personas se conforman con ganar algo para pasar el día, pero muchas de ellas tienen una familia de cinco personas, donde no les queda de otra más que migrar o hacer cualquier cosa posible para poder sacar adelante a su familia. Cabe recalcar que 8,669 millones de dólares en divisas se generaron por las exportaciones durante el 2018. Este saldo es superior al de 2017. Esta importante cifra de 4,759 millones de dólares en remesas fueron enviadas por los hondureños en el extranjero en 2018, siendo esta cantidad mayor que la de 2017 (454 millones de dólares). El envío de remesas a Honduras representa el 20% del PIB. Las remesas se han constituido uno de los principales sustentos de muchas familias del país, siendo una fuente importante de divisas por encima de las exportaciones como el café, los productos de la maquila, banano, melón, camarón, entre otros

El desempleo y la falta de oportunidades contribuye a un círculo vicioso, y varios factores negativos. Uno de ellos es la violencia, y San Pedro Sula es característica también por esto, una de las ciudades más violentas del mundo donde se normalizaron los homicidios al día a día. La falta laboral y la violencia crean una generación perdida de jóvenes soñadores que han caído en la realidad de su país, enfrentando las limitaciones que se les presenta debido a una “falta de experiencia”, un pago injusto por su labor, y la falta de capacitación técnica que debería de ser brindada por el mismo gobierno. Esta situación va de los más pequeños hasta los más grandes. Lastimosamente los niños y adolescentes en la ciudad optan por entrar al crimen organizado para obtener el dinero de una manera mas facil y rapida. Casi 250,000 hondureños en 14 años han sido desplazados debido al narcotráfico y el crimen organizado.

Tabla 28. Tasas de Subempleo por ramas de actividad, 2001 - 2018

Rama de Actividad	2001	2005	2009	2013	2017	2018
Agricultura, Silvicultura, Caza y Pesca	45.5	55.3	52.0	56.0	56.0	65.6
Explotación de minas y canteras	29.5	67.7	48.2	57.8	48.7	86.6
Industria manufacturera	19.6	39.6	41.0	59.7	57.3	63.2
Construcción	24.7	63.7	54.6	75.9	72.5	78.1
Comercio por mayor/Menor, Hoteles/Restaurantes	18.6	42.2	35.0	56.2	52.7	61.3
Transp almac y comunicaciones	17.4	34.4	30.9	61.2	60.5	61.4
Estab. finac. seguros, Bienes inmuebles y servicios	13.7	32.0	24.2	52.7	36.8	61.7
Otras ramas de actividad	17.5	45.7	45.7	54.9	54.5	56.0
Total	27.6	41.3	43.1	57.5	56.0	62.8

Esta gráfica representa la tasa de subempleo en San Pedro Sula a lo largo de los años. Existen dos tipos de subempleo; el invisible (ingreso insuficiente) y el visible (tiempo de trabajo insuficiente). El subempleo es un empleo inadecuado en la cual la empresa no utiliza las capacidades del trabajador. Se caracteriza por trabajar menos horas y recibir una remuneración por debajo de la mínima. Una de las causas que contribuye al comportamiento del empleo en Honduras es la tendencia que tienen algunos empresarios empleadores que tienen como objetivo reducir sus costos, y por eso acuden a la informalidad, pagando salarios menos de los que les atribuye la ley.

Violencia en San Pedro Sula

En San Pedro Sula se cometieron 807 homicidios durante el 2016, la tasa del municipio es de 107 por cada 100,000 habitantes. En promedio ocurren 67 homicidios mensuales y 2 víctimas diarias. El 45.2% de los casos suceden los días viernes, sábado y domingo. El arma de fuego es utilizada en el 70.4% de los homicidios. El ajuste de cuenta/sicario reflejo el 14 % de los casos y 9.5% de homicidios estuvieron relacionados con maras/barras bravas. Para el 2016 se registraron 13 homicidios menos que el año 2015. Por cada 100,000 habitantes se cree que en el 2017 hubieron homicidios con un 42% esto significando que redujo un 90% en comparación del 2016.

En cuanto a la violencia encontramos muchos comentarios- "Sí, las noticias dicen que la cosa está mejor. Pero si antes mataban a 100 y ahora a 50, yo desde luego no me voy a arriesgar a comprobarlo saliendo por la noche y ser uno de esos 50", sabemos que es poco probable que las personas decidan salir en la noche a caminar debido a la inseguridad de la ciudad, porque como se menciona anteriormente "es mejor no ser uno de esos 50" por ende la población prefiere no arriesgarse, y si tienen que salir, es preferiblemente en automóvil.

Hace unos años, era común leer en los medios que la morgue y centros médicos de San Pedro Sula estaban prácticamente colapsados por casos de víctimas de muertes violentas.

Ahora, en el hospital Mario Catarino Rivas aseguran que fue "hace unos tres años" que comenzó a bajar el número de ingresos de heridos por arma blanca o arma de fuego. Sin embargo, que el hospital más importante de la ciudad tenga cada vez menos constancia de este tipo de casos no quiere decir que no existan. En los casos de enfrentamientos entre pandillas, por ejemplo, es frecuente que los heridos sean trasladados a clínicas privadas más pequeñas para evitar ser localizados.

Las causales de la violencia son múltiples y complejas, no podemos solo culpar a un sector. Una de estas incluye la creciente desigualdad entre ingresos y oportunidades, esto va de la mano con la corrupción y la impunidad por parte de las instituciones del país, así como la ineficiencia de las mismas. Un sistema social y económico excluyente donde realmente el bienestar y el beneficio queda solo para unos pocos. San Pedro Sula vive una combinación de situaciones entre inseguridad física, jurídica, económica y laboral que crea un ambiente de terror y angustia.

Nivel Educativo

47.7% de la población cuenta con un nivel educativo básico. La población de esta ciudad es sumamente joven, de 801,258 habitantes, el 58% tiene edades entre los 0 y 29 años y el 35% entre los 30 y 59 años, de acuerdo con el INE. Mientras el 74% está dentro de la PEA. Con estas cifras las autoridades locales, el gobierno y el sector académico deben mejorar el sistema educativo, la gestión de oportunidades y hacer promoción del emprendimiento. La falta de educación secundaria en el país está ligado a la pérdida de capital humano, pérdida de competitividad en todos los indicadores internacionales. El país y la ciudad no van a tener mano de obra calificada para pasar de una economía basada en maquila textil a una economía de conocimiento, de servicios digitales, de servicios financieros.

Situación en bordos

En cuanto a la situación en bordos, en 2012 habían alrededor de 7,500 familias, en 2014; 1,200 y en 2020 se espera una cantidad de 22,000 aproximadamente. Como sabemos, hay familias sampedranas que al quedar sin empleo y al no tener cómo pagar un vivienda más digna, se van a vivir a los bordos. Esto es conocido sociológicamente como la involución social.

En la actualidad la mayoría de persona está llegando en gran parte de Ocotepeque, Santa Bárbara, Lempira, Yoro y Copán, ya que “en el país se ha descuidado tanto el área rural y se ha privilegiado el sector industrial, este descuido en el campo, más los problemas del cambio climático relacionados a los períodos prolongados de sequía, las pérdidas constantes de los campesinos, especialmente de sus cosechas y sus medios de vida, los ha obligado a buscar la salida de sus lugares de origen.

De esas personas, la gran mayoría opta por migrar hacia el extranjero, pero hay también otro grupo menor que ha estado buscando el “sueño sampedrano”, pues la ciudad es un polo de desarrollo donde se concentran las maquilas, algo que atrae a la población que busca un empleo. La desventaja es que a veces no tienen las condiciones educativas ni de formación técnica para poder optar a un puesto en la industria, la cual de por sí ya está algo saturada por parte de la población sampedrana.

Obtención del agua

En San Pedro Sula hay un total de vivienda de 198,190, en cuanto acceso al agua hay alrededor de 178,333 viviendas con acceso a agua, es decir un 90%. Se cuenta con 172,825 viviendas con acceso a electricidad, es decir un 87.2%. La principal fuente de obtención del agua es el sistema público con 57.5%. Es necesario invertir en infraestructura, y con esto queremos decir que es necesario el desarrollo de obras de captación, plantas de tratamiento, facilidades de almacenamiento y planta de tratamiento de aguas residuales. El agua es un bien social, pero también juega un papel importante en la economía. Gran parte de la industria no puede florecer por la escasez de agua, este es el caso de Tegucigalpa por ejemplo. En el caso de San Pedro Sula, particularmente los del caso urbano gozan de un servicio permanente debido a que el agua es administrada por Aguas de San Pedro.

Le realizamos una pequeña entrevista al alcalde de San Pedro Sula, Armando Calidonio, con cuatro preguntas puntuales como:

1. ¿Cómo surgió la idea de macrodistritos de salud? Sabemos que actualmente tienen dos en función, ¿tienen pensado crear más?
2. ¿Cómo ha contribuido la municipalidad de San Pedro Sula con el gobierno central para disminuir la tasa de desempleo de la ciudad?
3. ¿Que acciones se han implementado, o se podrían implementar para disminuir el crecimiento de los bordos?
4. ¿De qué considera usted que vive principalmente la población sampedrana?
5. Hasta qué punto la municipalidad de San Pedro Sula es descentralizada del gobierno central? Ha logrado la soberanía durante todo este tiempo? O más competencia como ciudad?

Principalmente, los macrodistritos de salud surgen de una necesidad bastante fuerte en la ciudad debido a que se estaba recibiendo una gran cantidad de personas en el palacio municipal. Es por esto que comienzan a mejorarlos y luego construyen una nueva clínica donde se dan cuenta que era demasiado pequeña y tampoco satisfacía las necesidades de la población. Por esto nace el primer macrodistrito Las Palmas, donde se incluyeron cinco especialidades: medicina interna, medicina general, odontología, pediatría y ginecología. Se utilizó un espacio que ya estaba subutilizado, lo transformaron y lo iniciaron. El segundo se realizó en la Rivera Hernández desde cero con un concepto diferente. Ampliando además de esos cinco servicios, un poquito de psicología también dispuestos a tener análisis de laboratorio. Actualmente se está desarrollando el tercero que es en Cofradía, un poco mas moderno. Luego se pretende iniciar la contratación del cuarto, posiblemente siendo el penultimo o ultimo en Chamelecón.

El menciona que realmente las competencias entre el gobierno central y la alcaldía son diferentes, pero que se trabaja en equipo. Han logrado que el gobierno central los apoye con el Plan Maestro de Desarrollo Municipal. Este Plan Maestro les da las directrices globales en ocho distintos componentes para desarrollar la ciudad. Uno de estos componentes es la eficiencia del gobierno municipal y los estudios que se necesitan para lo que llamamos el “doing business”. Este es un conjunto de indicadores

que ayudan a comparar que tan fácil es hacer negocios en la ciudad. Cuando se realiza el estudio y se observan los indicadores, esto les da una serie de retos para poder mejorar la competitividad.

Calidonio considera que la relación entre el gobierno central y la ciudad es de respeto, donde el gobierno central apoya este plan para que realmente se cumpla, brindando por parte de la alcaldía datos técnicos profesionales profundos.

Respecto a los bordos, menciona que actualmente la tendencia que hay en el mundo y las proyecciones que nos dan los estudios dicen que para 2050 el 85% de la población va a vivir en las zonas urbanas. Si solo dejamos que San Pedro Sula y Tegucigalpa sean las mismas ciudades donde la población se quiera movilizar, entonces esto va a ocasionar un problema mayor. Mucha gente tiene su propiedad, su negocio, su casa o animales domésticos, pero realmente quiere algo más grande. Lo que el alcalde menciona que se debería hacer es desarrollar ciudades satélites que presten los servicios que tienen las ciudades urbanas, para que el movimiento no sea tan abrupto. De esta forma la gente va a dejar de buscar un cambio de 0 a 100, ocasionando que se desarrollen más zonas urbanas al interior del país.

En su mayoría, la población sampedrana es emprendedora y este es una característica de la ciudad. Son personas que han emprendido un negocio pequeño. Conocemos a San Pedro Sula como una ciudad industrial, donde están los grupos, conglomerados o corporaciones, pero la industria como tal está fuera del espacio urbano (Villanueva), y es por eso que de lo que realmente se vive es de los servicios. En la ciudad se está impulsando el tema de los call centers, los temas tecnológicos, y actualmente se están invirtiendo 22 millones de dólares que va a atraer 6,000 empleos directos en un nuevo concepto de maquila dentro de la ciudad.

Todavía hay una ley de descentralización en el país que sigue esperando “ahí”, menciona el alcalde. Siempre hay una tendencia a centralizar, siendo esto naturalmente cultural de nuestro país. El alcalde considera que la descentralización está casi estancada, por no decir estancada, pero que es necesario que se de. En este momento la ciudad no depende de ingresos del gobierno central para salir adelante, porque prácticamente la ciudad es autosuficiente. De los 2,500 millones de ingresos al año, solo 80 millones vienen del gobierno central. En otros casos, otras municipalidades dependen el 100% del gobierno central. Dos temas importantes son la descentralización y la autonomía. Los municipios deberían de ser autónomos, por eso es que existe una ley de municipalidades. Ningún país se desarrolla desde un solo lugar, sino desde cada uno de los diferentes municipios. Actualmente San Pedro Sula es la zona metropolitana y somos una gran contribución para el Valle de Sula.

Conclusiones

San Pedro Sula debe ser más competitiva en términos de educación, más segura en temas de violencia, homicidios, crimen organizado, control de armas, entre otros. Definitivamente, el miedo y la desconfianza aún tardarán años en abandonar la que durante mucho tiempo fue etiquetada como "la ciudad más violenta del mundo". En cuanto al tema de descentralización, en Honduras ha sido un proceso que ha avanzado a un ritmo pausado, determinado por el grado de voluntad política de los diferentes gobiernos nacionales que se han sucedido en la gestión del Estado y por el limitado respaldo social con que ha contado. Aunque como mencionaba el Señor Alcalde, San Pedro Sula no depende de ingresos del gobierno central porque prácticamente la ciudad es autosuficiente, pero debería ser muy importante no seguir estancados y que de alguna manera se pudiera dar cierta presión a las autoridades para que sea aplicable el tema de descentralización ya que la descentralización es una estrategia necesaria en la lucha contra la pobreza, fortalecimiento del sistema democrático y el desarrollo sostenible.

Con respecto a los bordos, nos pareció que su respuesta fue bastante acertada, debido a que es de suma importancia crear ciudades satélites para que los polos no solo sean San Pedro Sula y Tegucigalpa, la migración hacia estas ciudades ocasiona que no se les pueda brindar las necesidades básicas de los mismos, si ni siquiera pueden brindarle a sus propios habitantes. El incremento de los bordos ocasiona una inestabilidad más grande dentro de las ciudades, y es aquí donde se pueden desarrollar algunos, para no decir bastantes consecuencias negativas.

Consideramos que la respuesta por parte del alcalde hacia la pregunta de la colaboración del gobierno central con la municipalidad para fortalecer el empleo, es un poco ambigua. Realmente no recibimos una respuesta concreta por su parte, imaginando que no quería causar alguna mala imagen hacia la relación entre ambos. Por lo mismo, el menciona que su relación es un poco distante pero a la vez respetuosa y cooperativa, debido a que ambos tienen que buscar los mismos intereses, que es el bienestar de los ciudadanos y el país. Sin embargo, sabemos que no tienen las mismas prioridades y trabajan de manera distinta, pero es de suma importancia que siempre exista un acuerdo entre ambas partes.

Bibliografía

- IUDPAS , Violencia en San Pedro Sula (2019). Retrieved 10 December 2019, from <https://iudpas.unah.edu.hn/dmsdocument/2257-observatorio-local-de-la-violencia-en-san-pedro-sula-enero-a-septiembre-2016>
- Honduras sigue entre los países con 'escasez económica de agua'. (2019). Retrieved 10 December 2019, from <https://www.laprensa.hn/honduras/1295931-410/honduras-entre-paises-escasez-economica-agua-gobierno>
- Pobreza: en 2020 más de 110,000 personas vivirán en los bordos. (2019). Retrieved 10 December 2019, from <https://www.laprensa.hn/sanpedro/1324709-410/pobreza-2020-110000-personas-viviran-bordos-san-pedro-sula-honduras>
- El 58% de sampedranos tienen menos de 30 años. (2019). Retrieved 10 December 2019, from <https://www.laprensa.hn/honduras/1192264-410/sampedranos-incae-sistema-educativo-poblacion-san-pedro-sula>
- Cortés, Indicadores de Cortés (2018) Retrieved 10 December 2019, from <https://www.ine.gob.hn/V3/seccion/indicadores-municipales/cortes/>